

中国并购市场报告

财务顾问与法律顾问

二〇二三年上半年

路孚特交易商情
Refinitiv Deals Intelligence

An LSEG Business



REFINITIV®

中国并购市场报告

2023年上半年 | 财务顾问与法律顾问

市场概览

2023年上半年涉及中国大陆地区的并购总额为1,402亿美元，与去年同期相比下降27.4%，比上一季度下降9.4%。这是自2020年以来交易金额最低的上半年。已公布的交易总数为2,176笔，与2022年同期相比下降了9.5%，比上一季度减少了7.9%。

中国大陆地区境外并购总额为89亿美元，与2022年同期相比下降15.1%。在“一带一路”沿线国家的并购交易有66笔交易，价值43亿美元，与2022年同期相比增长153.3%，占中国大陆地区对外并购总额的48.4%。境外公司并购中国大陆公司金额为282亿美元，比2022年同期增长22.4%。境内并购活动为1,001亿美元，与2022年同期相比下降33.8%。

涉及中国大陆地区的并购交易活动主要集中在工业领域，该行业占据了21.29%的市场份额，总额为298亿美元，与2022年同期相比下降了25.9%。原材料以18.65%的市场份额位居第二，与2022年同期相比增长34.1%。高科技行业紧随其后，市场份额为10.93%，为153亿美元，与2022年同期相比下降46.9%。路威凯腾（L Catterton Asia Acquisition Corp）同意以54亿美元现金收购路特斯科技（Lotus Technology Inc）的全部股本。该交易是2023年上半年最大的中国大陆地区并购交易。

中金公司领跑2023年上半年涉及中国大陆地区已公布并购交易排行榜，市场份额为11.14%，相关交易额为156亿美元。摩根士丹利华信证券紧随其后，市场份额为6.78%。中信分列第三，市场份额为6.51%。工商银行、中金公司和博太国际会计师事务所在交易数量上名列前三。

方达律师事务所、凯易律师事务所和世达达律师事务所在2023年上半年涉及中国大陆地区已公布并购交易排行榜中排名前三。方达律师事务所、锦天城律师事务所和金杜律所在交易数量上位列前三。

已公布中国参与交易

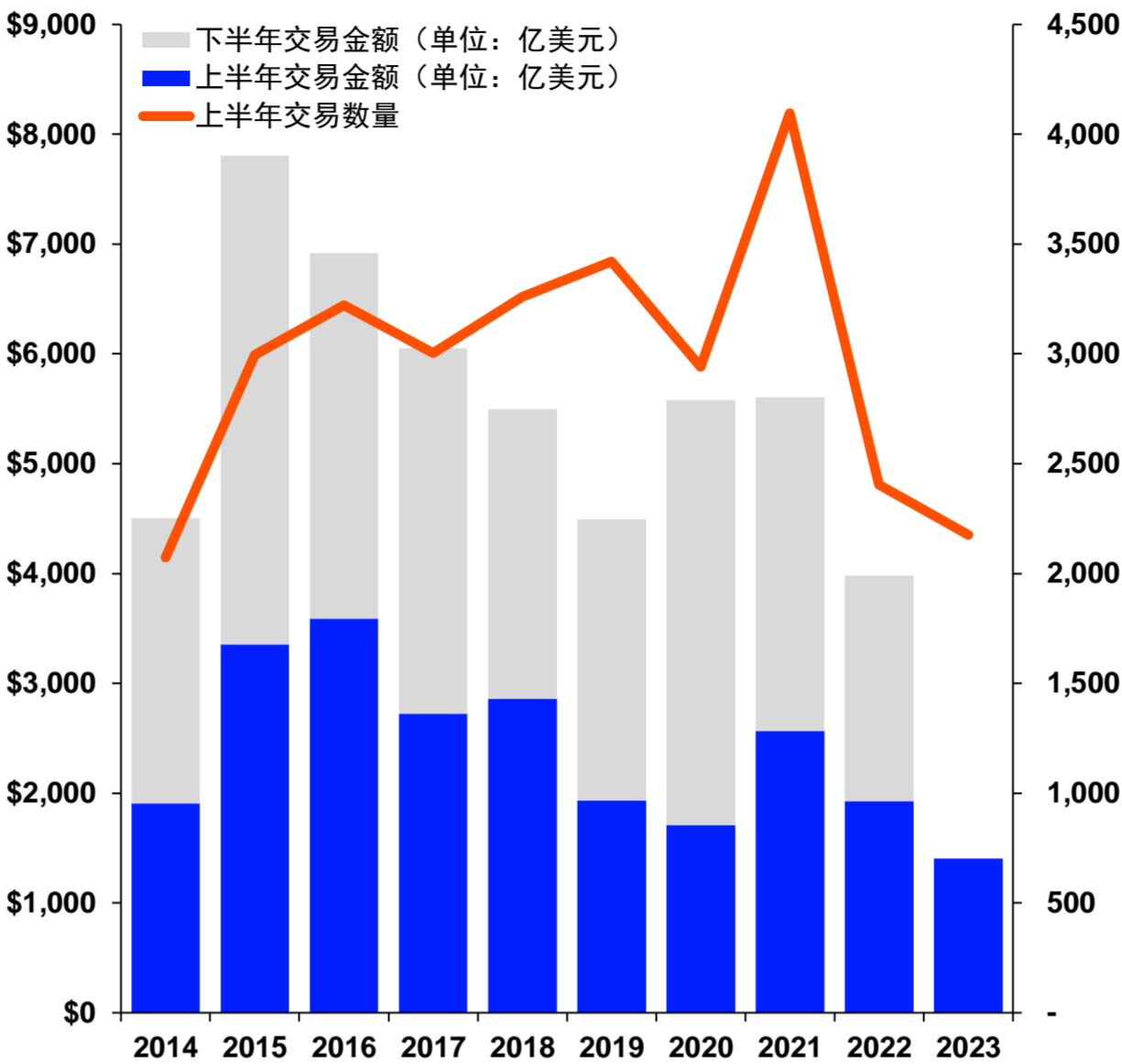

已公布中国参与交易 - 标的公司行业分类

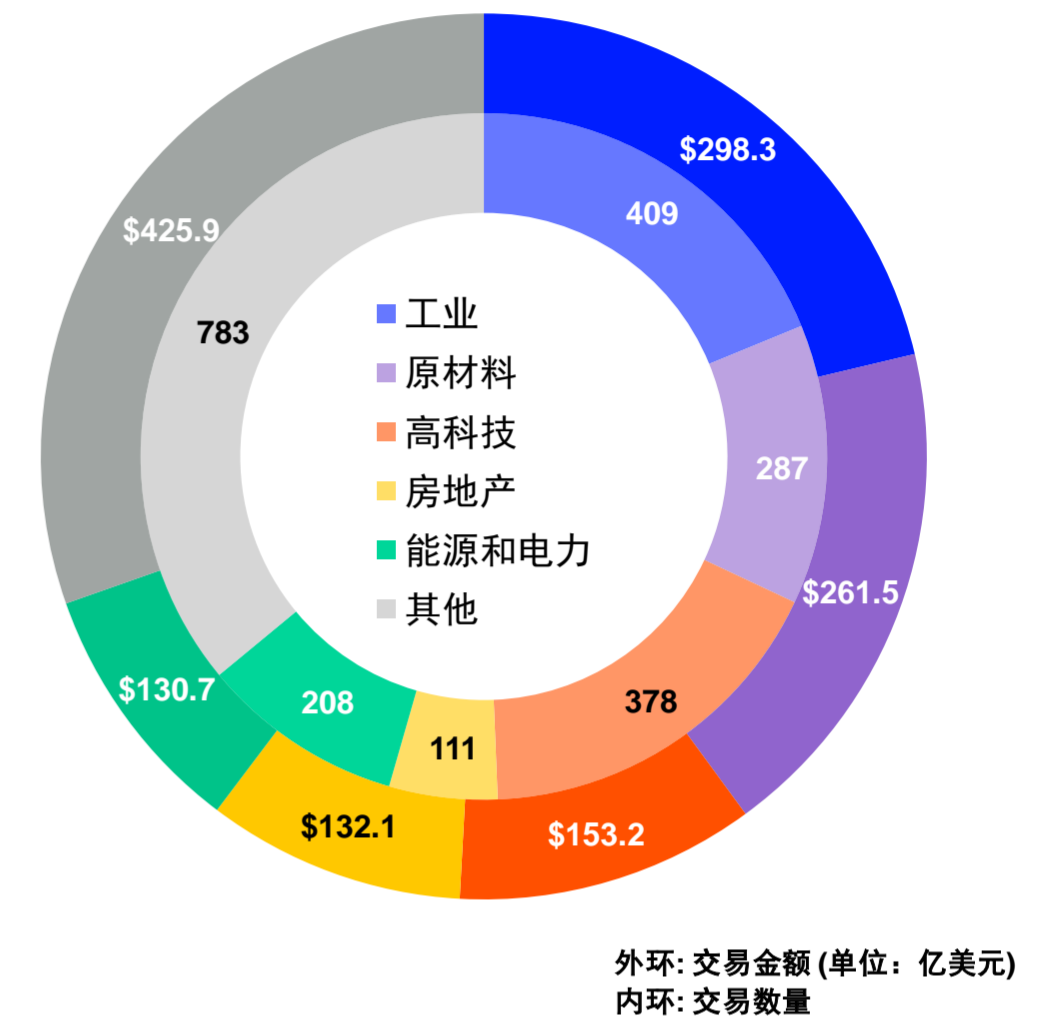

已公布中国参与的大额并购交易

| 日期 | 标的方公司名称 | 标的方所在地区 | 交易金额 (百万美元) | 收购方公司名称 | 收购方所在地区 |
|----------|------------------------------|---------|-------------|-------------------------------------|---------|
| 23.01.31 | 路特斯科技 (Lotus Technology Inc) | 中国大陆 | 5,400.0 | 路威凯腾 (L Catterton Asia Acquisition) | 新加坡 |
| 23.03.27 | 荣盛石化股份有限公司 | 中国大陆 | 3,582.8 | Aramco Overseas Co BV | 荷兰 |
| 23.03.22 | 创业之家企业服务有限公司 | 中国大陆 | 3,500.0 | 长江实业(集团)有限公司 | 中国香港 |
| 23.05.26 | 新华三技术有限公司 | 中国大陆 | 3,500.0 | 紫光国际信息技术有限公司 | 中国香港 |
| 23.01.17 | 中粮福临门股份有限公司 | 中国大陆 | 3,119.3 | 买方团 | 中国大陆 |
| 23.04.07 | Enel Distribucion Peru SAA | 秘鲁 | 2,900.0 | 南方电网国际(香港)有限公司 | 中国香港 |
| 23.04.28 | 山东能源集团鲁西矿业集团有限公司 | 中国大陆 | 2,646.5 | 兖矿能源集团股份有限公司 | 中国大陆 |
| 23.06.07 | 秦淮数据集团控股有限公司 | 中国大陆 | 2,524.1 | 买方团 | 美国 |
| 23.06.17 | 华晨汽车集团控股有限公司 | 中国大陆 | 2,301.7 | 沈阳汽车有限公司 | 中国大陆 |
| 23.04.02 | 南京钢铁集团有限公司 | 中国大陆 | 1,977.4 | 湖北新冶钢有限公司 | 中国大陆 |
| 23.03.26 | 中国石油化工股份有限公司 | 中国大陆 | 1,747.4 | 中国石化集团 | 中国大陆 |
| 23.03.29 | 深圳市盐港港口运营有限公司 | 中国大陆 | 1,712.1 | 深圳市盐田港股份有限公司 | 中国大陆 |
| 23.03.15 | 南京钢铁股份有限公司 | 中国大陆 | 1,446.6 | 湖北新冶钢有限公司 | 中国大陆 |

已公布中国参与跨境交易

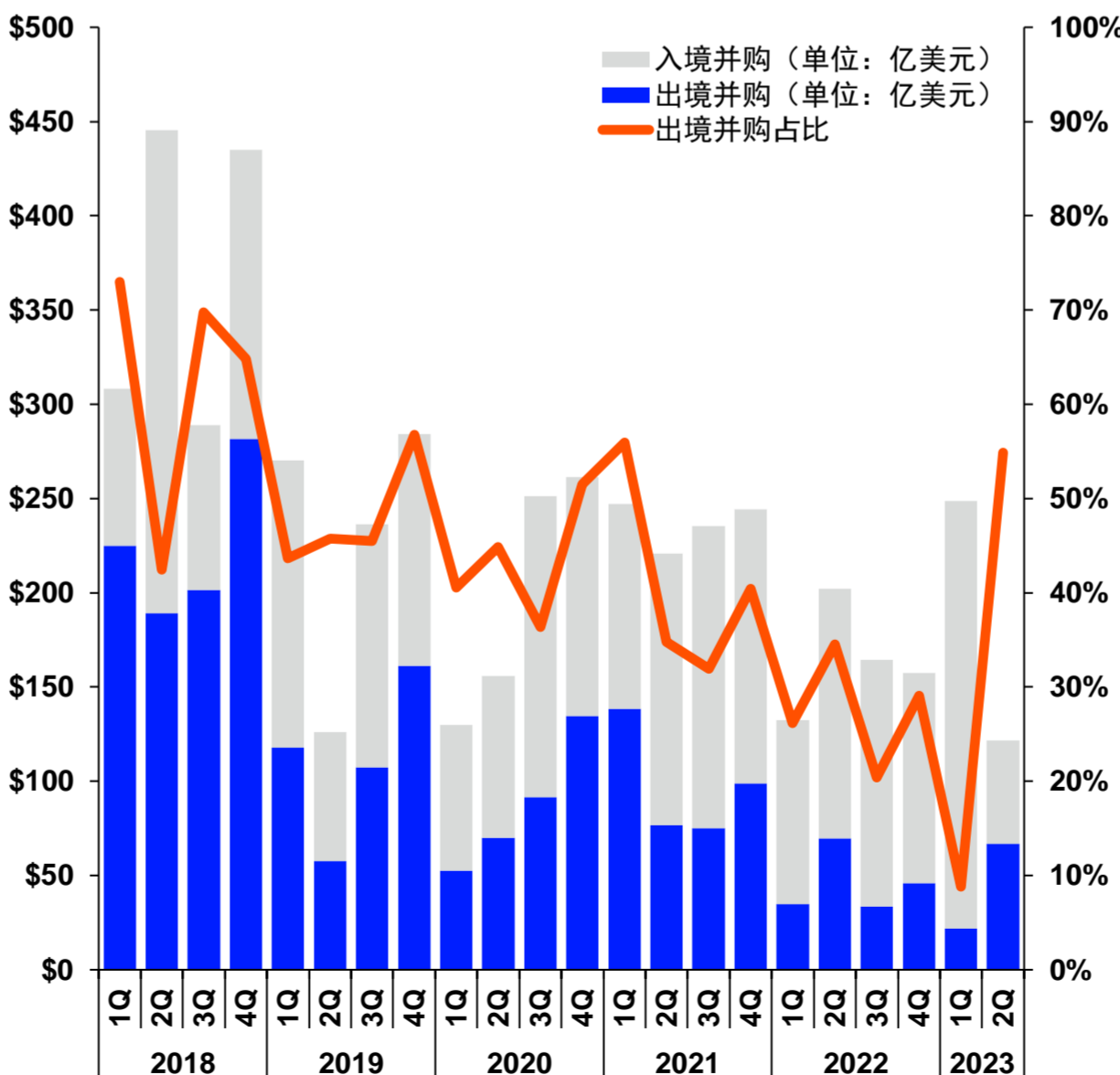

已公布中国参与跨境交易 - 标的公司行业分类

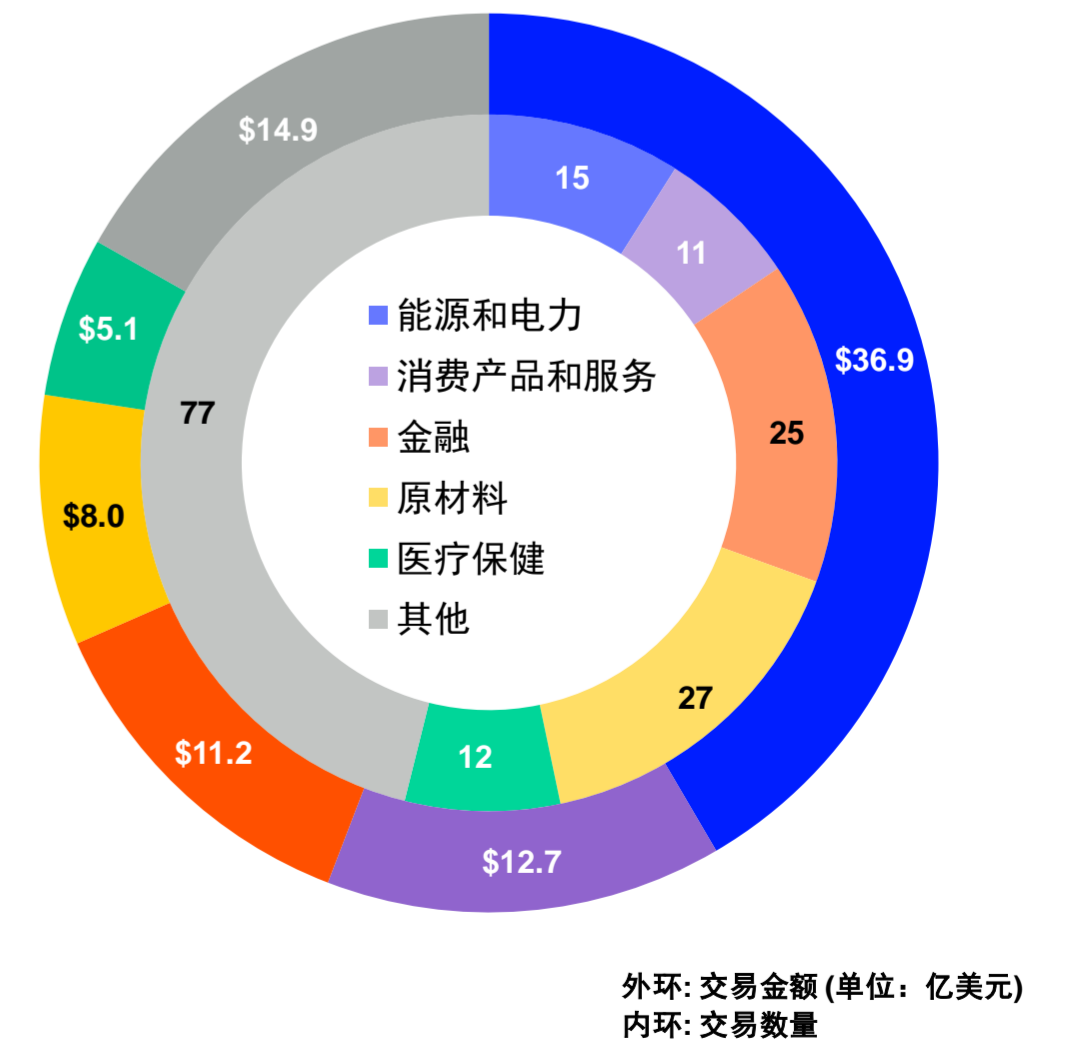

中国并购市场报告

2023年上半年 | 财务顾问

按交易金额排名

已公布中国参与交易 AD56

与去年同期相比
(交易金额) -27%

与上季度相比
(交易金额) -9%

| 财务顾问 | 2023 排名 | 2022 排名 | 交易金额 (百万美元) | 市场 份额 | 市场份额 变化 | 交易 数量 |
|----------------|------------|------------|------------------|--------------|------------|--------------|
| 中金公司 | 1 | 1 | 15,614.7 | 11.1 | -4.2 | 32 |
| 摩根士丹利华鑫证券 | 2 | 10 | 9,501.5 | 6.8 | 3.4 | 6 |
| 中信 (CITIC) | 3 | 2 | 9,119.7 | 6.5 | -8.8 | 23 |
| 德意志银行 | 4 | 74 | 5,969.7 | 4.3 | 4.2 | 3 |
| 富域资本 | 5 | - | 3,818.4 | 2.7 | 2.7 | 2 |
| 新百利 (Somerley) | 6 | 20 | 3,495.6 | 2.5 | 1.9 | 8 |
| 摩根大通 | 7 | - | 3,165.0 | 2.3 | 2.3 | 3 |
| 花旗集团 | 8 | 93 | 2,865.1 | 2.0 | 2.0 | 3 |
| 招商证券 | 9 | 42 | 2,287.6 | 1.6 | 1.4 | 3 |
| 海通证券 | 10 | 55 | 2,190.0 | 1.6 | 1.5 | 7 |
| 中国工商银行 | 11 | 5 | 1,982.8 | 1.4 | -3.5 | 51 |
| 国信证券 | 12 | - | 1,738.5 | 1.2 | 1.2 | 3 |
| 嘉林资本 | 13 | 12 | 1,603.5 | 1.1 | -1.3 | 5 |
| Cohen & Co | 14 | - | 1,211.0 | 0.9 | 0.9 | 2 |
| 东兴证券 | 15 | 66 | 1,064.5 | 0.8 | 0.7 | 2 |
| 浩德融资 | 16 | 29 | 941.0 | 0.7 | 0.2 | 1 |
| 瑞士银行 | 17 | 11 | 933.2 | 0.7 | -2.1 | 1 |
| 力高企业融资有限公司 | 18* | 26 | 860.6 | 0.6 | 0.1 | 1 |
| 八方金融 | 18* | 17 | 860.6 | 0.6 | -0.2 | 1 |
| 交通银行 | 20 | - | 775.5 | 0.6 | 0.6 | 1 |
| 市场总额 | | | 140,162.3 | 100.0 | | 2,176 |

已完成中国参与交易 AF63

与去年同期相比
(交易金额) -3%

与上季度相比
(交易金额) -49%

| 财务顾问 | 2023 排名 | 2022 排名 | 交易金额 (百万美元) | 市场 份额 | 市场份额 变化 | 交易 数量 |
|------------------|------------|------------|------------------|--------------|------------|--------------|
| 中信 (CITIC) | 1 | 2 | 31,607.3 | 30.3 | 17.9 | 26 |
| 华泰证券 | 2 | 10 | 14,179.6 | 13.6 | 11.2 | 10 |
| 中信建投证券 | 3 | 12 | 9,602.9 | 9.2 | 7.6 | 7 |
| 广发证券 | 4 | - | 8,175.3 | 7.8 | 7.8 | 2 |
| 中金公司 | 5 | 1 | 7,657.7 | 7.3 | -19.7 | 18 |
| 中航证券 | 6* | 63 | 6,575.3 | 6.3 | 6.2 | 1 |
| Maxa Capital Ltd | 6* | 11 | 6,575.3 | 6.3 | 4.2 | 1 |
| 中国工商银行 | 8 | 4 | 3,152.2 | 3.0 | -3.3 | 55 |
| 华金证券 | 9 | - | 2,743.5 | 2.6 | 2.6 | 1 |
| 汇丰 | 10 | 90 | 1,824.3 | 1.8 | 1.8 | 3 |
| 嘉林资本 | 11 | 7 | 1,693.5 | 1.6 | -2.3 | 5 |
| 加拿大皇家银行资本市场 | 12 | - | 1,265.1 | 1.2 | 1.2 | 2 |
| 招商证券 | 13 | 24 | 1,193.1 | 1.1 | 0.4 | 2 |
| 摩根士丹利华鑫证券 | 14 | 5 | 1,104.5 | 1.1 | -4.5 | 5 |
| 瑞士银行 | 15 | 37 | 1,053.3 | 1.0 | 0.5 | 3 |
| 力高企业融资有限公司 | 16 | 22 | 946.2 | 0.9 | 0.1 | 2 |
| 蒙特利尔银行资本市场 | 17 | - | 905.1 | 0.9 | 0.9 | 1 |
| 八方金融 | 18 | 71 | 902.6 | 0.9 | 0.8 | 2 |
| 华坊咨询评估有限公司 | 19* | - | 858.0 | 0.8 | 0.8 | 1 |
| Maxim Group LLC | 19* | - | 858.0 | 0.8 | 0.8 | 1 |
| 市场总额 | | | 104,432.1 | 100.0 | | 1,251 |

已公布中国参与交易 - 独立财务顾问

与去年同期相比
(交易金额) -27%

与上季度相比
(交易金额) -9%

| 财务顾问 | 2023 排名 | 2022 排名 | 交易金额 (百万美元) | 市场 份额 | 市场份额 变化 | 交易 数量 |
|------------------|------------|------------|------------------|--------------|------------|--------------|
| 富域资本 | 1 | - | 3,818.4 | 2.7 | 2.7 | 2 |
| 中金公司 | 2 | 15 | 3,559.7 | 2.5 | 2.2 | 9 |
| 新百利 (Somerley) | 3 | 9 | 3,072.2 | 2.2 | 1.6 | 7 |
| 中信 (CITIC) | 4 | 1 | 3,026.7 | 2.2 | -9.1 | 14 |
| 摩根大通 | 5 | - | 2,900.0 | 2.1 | 2.1 | 2 |
| 海通证券 | 6 | 25 | 2,118.7 | 1.5 | 1.4 | 6 |
| 国信证券 | 7 | - | 1,712.1 | 1.2 | 1.2 | 1 |
| 嘉林资本 | 8 | 6 | 1,603.5 | 1.1 | -0.8 | 5 |
| 招商证券 | 9 | 27 | 1,094.5 | 0.8 | 0.7 | 1 |
| 浩德融资 | 10 | 14 | 941.0 | 0.7 | 0.2 | 1 |
| 八方金融 | 11 | 7 | 860.6 | 0.6 | -0.2 | 1 |
| Maxa Capital Ltd | 12 | 4 | 589.1 | 0.4 | -3.0 | 5 |
| 中信建投证券 | 13 | 3 | 416.4 | 0.3 | -5.3 | 3 |
| 申万宏源 | 14 | 39 | 364.5 | 0.3 | 0.2 | 4 |
| 民生证券 | 15 | 24 | 342.4 | 0.2 | 0.1 | 2 |
| 国金证券 | 16 | 28 | 276.2 | 0.2 | 0.1 | 2 |
| 兴业证券 | 17 | - | 215.9 | 0.2 | 0.2 | 1 |
| 华兴资本 | 18 | 17 | 202.4 | 0.1 | -0.2 | 1 |
| 华泰证券 | 19 | 2 | 179.5 | 0.1 | -7.3 | 10 |
| 中天国富证券 | 20 | - | 172.6 | 0.1 | 0.1 | 2 |
| 市场总额 | | | 140,162.3 | 100.0 | | 2,176 |

已公布中国参与出境并购交易

与去年同期相比
(交易金额) -15%

与上季度相比
(交易金额) 205%

| 财务顾问 | 2023 排名 | 2022 排名 | 交易金额 (百万美元) | 市场 份额 | 市场份额 变化 | 交易 数量 |
|---------------------|------------|------------|----------------|--------------|------------|------------|
| 摩根大通 | 1 | - | 3,165.0 | 35.7 | 35.7 | 3 |
| 摩根士丹利华鑫证券 | 2 | 19* | 2,900.0 | 32.7 | 31.8 | 2 |
| 新百利 (Somerley) | 3 | - | 1,518.0 | 17.1 | 17.1 | 3 |
| 嘉林资本 | 4 | - | 750.0 | 8.5 | 8.5 | 1 |
| 中信 (CITIC) | 5 | 10 | 616.6 | 7.0 | 5.2 | 2 |
| 银河证券 | 6* | - | 344.5 | 3.9 | 3.9 | 1 |
| 中国华融资产管理股份有限公司 | 6* | - | 344.5 | 3.9 | 3.9 | 1 |
| 信达国际融资有限公司 | 6* | - | 344.5 | 3.9 | 3.9 | 1 |
| 中国工商银行 | 9 | 1 | 193.1 | 2.2 | -20.4 | 5 |
| 花旗集团 | 10* | - | 166.0 | 1.9 | 1.9 | 1 |
| Itau Unibanco | 10* | - | 166.0 | 1.9 | 1.9 | 1 |
| 中信建投证券 | 12 | - | 102.4 | 1.2 | 1.2 | 1 |
| 巴克莱资本 | 13 | - | 69.2 | 0.8 | 0.8 | 1 |
| 美驰 (Moelis & Co) | 14 | 6 | 52.1 | 0.6 | -1.7 | 1 |
| 洛希尔 (Rothschild) | 15 | 28 | 48.0 | 0.5 | 0.5 | 1 |
| 甬兴证券 | 16 | - | 38.6 | 0.4 | 0.4 | 1 |
| RHT Capital Pte Ltd | 17 | - | 37.3 | 0.4 | 0.4 | 1 |
| Viel & Cie Finances | 18 | - | 18.1 | 0.2 | 0.2 | 1 |
| 市场总额 | | | 8,871.2 | 100.0 | | 167 |

*并列排名

已公布中国参与入境并购交易

与去年同期相比
(交易金额) 22%

与上季度相比
(交易金额) -76%

| 财务顾问 | 2023 排名 | 2022 排名 | 交易金额 (百万美元) | 市场 份额 | 市场份额 变化 | 交易 数量 |
|---------------------------|------------|------------|-----------------|--------------|------------|------------|
| 摩根士丹利华鑫证券 | 1 | 2 | 6,601.5 | 23.4 | 1.5 | 3 |
| 德意志银行 | 2 | 28* | 5,400.0 | 19.2 | 19.2 | 1 |
| 花旗集团 | 3 | - | 2,524.1 | 9.0 | 9.0 | 1 |
| Cohen & Co | 4 | - | 1,211.0 | 4.3 | 4.3 | 2 |
| 招商证券 | 5* | 16 | 1,193.1 | 4.2 | 3.4 | 2 |
| 中信 (CITIC) | 5* | - | 1,193.1 | 4.2 | 4.2 | 2 |
| 浩德融资 | 7* | 13 | 941.0 | 3.3 | 1.8 | 1 |
| 东兴证券 | 7* | - | 941.0 | 3.3 | 3.3 | 1 |
| Exos Financial LLC | 9 | - | 370.0 | 1.3 | 1.3 | 1 |
| 东英亚洲 | 10 | - | 273.0 | 1.0 | 1.0 | 1 |
| 首控国际金融 | 11 | - | 272.4 | 1.0 | 1.0 | 2 |
| 中国工商银行 | 12 | 18* | 245.3 | 0.9 | 0.7 | 1 |
| 华泰证券 | 13 | - | 79.3 | 0.3 | 0.3 | 1 |
| 普华永道 | 14 | 24 | 54.3 | 0.2 | 0.1 | 2 |
| 隽汇国际金融有限公司 | 15 | - | 23.0 | 0.1 | 0.1 | 1 |
| 亚贝隆资本 | 16 | - | 7.5 | 0.0 | 0.0 | 1 |
| Baker Tilly International | 17* | - | 0.0 | 0.0 | 0.0 | 1 |
| 中金公司 | 17* | 1 | 0.0 | 0.0 | -28.1 | 1 |
| 林肯国际 | 17* | - | 0.0 | 0.0 | 0.0 | 1 |
| 厚瓴国际 | 17* | 28* | 0.0 | 0.0 | 0.0 | 1 |
| 市场总额 | | | 28,180.3 | 100.0 | | 135 |

已公布中国参与境内并购交易

与去年同期相比
(交易金额) -34%

与上季度相比
(交易金额) 14%

| 财务顾问 | 2023 排名 | 2022 排名 | 交易金额 (百万美元) | 市场 份额 | 市场份额 变化 | 交易 数量 |
|------------------|------------|------------|------------------|--------------|------------|--------------|
| 中金公司 | 1 | 2 | 15,614.7 | 15.6 | 0.5 | 29 |
| 中信 (CITIC) | 2 | 1 | 7,310.0 | 7.3 | -12.1 | 19 |
| 富域资本 | 3 | - | 3,818.4 | 3.8 | 3.8 | 2 |
| 海通证券 | 4 | 35 | 2,190.0 | 2.2 | 2.1 | 7 |
| 新百利 (Somerley) | 5 | 23 | 1,977.6 | 2.0 | 1.7 | 5 |
| 国信证券 | 6 | - | 1,738.5 | 1.7 | 1.7 | 3 |
| 中国工商银行 | 7 | 8 | 1,544.5 | 1.5 | -2.7 | 45 |
| 招商证券 | 8 | 38 | 1,094.5 | 1.1 | 1.0 | 1 |
| 瑞士银行 | 9 | 18* | 933.2 | 0.9 | 0.4 | 1 |
| 力高企业融资有限公司 | 10* | 25 | 860.6 | 0.9 | 0.6 | 1 |
| 八方金融 | 10* | 12 | 860.6 | 0.9 | -0.1 | 1 |
| 嘉林资本 | 12 | 10 | 853.5 | 0.9 | -2.3 | 4 |
| 交通银行 | 13 | - | 775.5 | 0.8 | 0.8 | 1 |
| 东方证券 | 14 | 34 | 704.7 | 0.7 | 0.6 | 5 |
| Maxa Capital Ltd | 15 | 5 | 589.1 | 0.6 | -3.8 | 5 |
| 华泰证券 | 16 | 3 | 521.9 | 0.5 | -9.2 | 14 |
| 中信建投证券 | 17 | 4 | 477.1 | 0.5 | -6.8 | 3 |
| 复星恒利证券 | 18 | - | 464.6 | 0.5 | 0.5 | 4 |
| 申万宏源 | 19 | - | 364.5 | 0.4 | 0.4 | 4 |
| 民生证券 | 20 | 32 | 342.4 | 0.3 | 0.2 | 2 |
| 市场总额 | | | 100,055.5 | 100.0 | | 1,829 |

中国并购市场报告

2023年上半年 | 财务顾问

按交易数量排名

已公布中国参与交易 AD56 (按交易数量排名)

与去年同期相比
(交易数量) -9%

与上季度相比
(交易数量) -8%

| 财务顾问 | 2023 排名 | 2022 排名 | 交易 数量 | 市场 份额 | 市场份额 变化 | 交易金额 (百万美元) |
|---------------------------|------------|------------|----------|----------|------------|----------------|
| 中国工商银行 | 1 | 1 | 51 | 2.3 | -2.1 | 1,982.8 |
| 中金公司 | 2 | 2 | 32 | 1.5 | -1.0 | 15,614.7 |
| Baker Tilly International | 3 | - | 25 | 1.2 | 1.2 | - |
| 中信 (CITIC) | 4 | 4 | 23 | 1.1 | -0.5 | 9,119.7 |
| 华泰证券 | 5 | 6* | 15 | 0.7 | 0.2 | 601.1 |
| 新百利 (Somerley) | 6 | 9* | 8 | 0.4 | 0.0 | 3,495.6 |
| 海通证券 | 7 | 57* | 7 | 0.3 | 0.3 | 2,190.0 |
| 摩根士丹利华鑫证券 | 8 | 6* | 6 | 0.3 | -0.2 | 9,501.5 |
| 嘉林资本 | 9* | 8 | 5 | 0.2 | -0.1 | 1,603.5 |
| Maxa Capital Ltd | 9* | 11* | 5 | 0.2 | -0.1 | 589.1 |
| 东方证券 | 9* | 25* | 5 | 0.2 | 0.1 | 704.7 |
| 中信建投证券 | 12* | 14* | 4 | 0.2 | -0.1 | 579.5 |
| 首控国际金融 | 12* | 57* | 4 | 0.2 | 0.1 | 357.1 |
| 复星恒利证券 | 12* | 57* | 4 | 0.2 | 0.1 | 464.6 |
| 普华永道 | 12* | 21 | 4 | 0.2 | 0.0 | 60.4 |
| 申万宏源 | 12* | 57* | 4 | 0.2 | 0.1 | 364.5 |

市场总额 2,176 100.0 140,162.3

已完成中国参与交易 AF63 (按交易数量排名)

与去年同期相比
(交易数量) -1%

与上季度相比
(交易数量) -20%

| 财务顾问 | 2023 排名 | 2022 排名 | 交易 数量 | 市场 份额 | 市场份额 变化 | 交易金额 (百万美元) |
|---------------------------|------------|------------|----------|----------|------------|----------------|
| 中国工商银行 | 1 | 1 | 55 | 4.4 | -0.7 | 3,152.2 |
| 中信 (CITIC) | 2 | 3 | 26 | 2.1 | -0.6 | 31,607.3 |
| Baker Tilly International | 3 | - | 25 | 2.0 | 2.0 | - |
| 中金公司 | 4 | 2 | 18 | 1.4 | -1.7 | 7,657.7 |
| 华泰证券 | 5 | 11* | 10 | 0.8 | 0.4 | 14,179.6 |
| 中信建投证券 | 6 | 7* | 7 | 0.6 | 0.1 | 9,602.9 |
| 嘉林资本 | 7* | 6 | 5 | 0.4 | -0.2 | 1,693.5 |
| 国泰君安 | 7* | 11* | 5 | 0.4 | 0.0 | 260.1 |
| 摩根士丹利华鑫证券 | 7* | 5 | 5 | 0.4 | -0.6 | 1,104.5 |
| 长城证券 (中国大陆) | 10* | - | 4 | 0.3 | 0.3 | 67.0 |
| 普华永道 | 10* | 7* | 4 | 0.3 | -0.2 | 8.9 |
| 汇丰 | 12* | 44* | 3 | 0.2 | 0.2 | 1,824.3 |
| 杰富瑞 (Jefferies LLC) | 12* | 28* | 3 | 0.2 | 0.1 | 309.4 |
| 东方证券 | 12* | 28* | 3 | 0.2 | 0.1 | 749.3 |
| 新百利 (Somerley) | 12* | 16* | 3 | 0.2 | -0.1 | 854.3 |
| 瑞士银行 | 12* | 28* | 3 | 0.2 | 0.1 | 1,053.3 |

市场总额 1,251 100.0 104,432.1

已公布中国参与交易 - 独立财务顾问 (按交易数量排名)

与去年同期相比
(交易数量) -9%

与上季度相比
(交易数量) -8%

| 财务顾问 | 2023 排名 | 2022 排名 | 交易 数量 | 市场 份额 | 市场份额 变化 | 交易金额 (百万美元) |
|------------------|------------|------------|----------|----------|------------|----------------|
| 中信 (CITIC) | 1 | 1 | 14 | 0.6 | -0.1 | 3,026.7 |
| 华泰证券 | 2 | 3* | 10 | 0.5 | 0.2 | 179.5 |
| 中金公司 | 3 | 8* | 9 | 0.4 | 0.2 | 3,559.7 |
| 新百利 (Somerley) | 4 | 2 | 7 | 0.3 | 0.0 | 3,072.2 |
| 海通证券 | 5 | 23* | 6 | 0.3 | 0.2 | 2,118.7 |
| 嘉林资本 | 6* | 3* | 5 | 0.2 | -0.1 | 1,603.5 |
| Maxa Capital Ltd | 6* | 8* | 5 | 0.2 | 0.1 | 589.1 |
| 申万宏源 | 8 | 23* | 4 | 0.2 | 0.1 | 364.5 |
| 中信建投证券 | 9* | 8* | 3 | 0.1 | 0.0 | 416.4 |
| 浚博资本 (香港) | 9* | 7 | 3 | 0.1 | -0.1 | 153.6 |
| 爱建证券 | 11* | - | 2 | 0.1 | 0.1 | 154.6 |
| 富域资本 | 11* | - | 2 | 0.1 | 0.1 | 3,818.4 |
| 摩根大通 | 11* | - | 2 | 0.1 | 0.1 | 2,900.0 |
| 民生证券 | 11* | 16* | 2 | 0.1 | 0.0 | 342.4 |
| 国金证券 | 11* | 23* | 2 | 0.1 | 0.1 | 276.2 |
| 中天国富证券 | 11* | - | 2 | 0.1 | 0.1 | 172.6 |

市场总额 2,176 100.0 140,162.3

已公布中国参与出境并购交易 (按交易数量排名)

与去年同期相比
(交易数量) -12%

与上季度相比
(交易数量) -31%

| 财务顾问 | 2023 排名 | 2022 排名 | 交易 数量 | 市场 份额 | 市场份额 变化 | 交易金额 (百万美元) |
|----------------|------------|------------|----------|----------|------------|----------------|
| 中国工商银行 | 1 | 1 | 5 | 3.0 | -2.8 | 193.1 |
| 摩根大通 | 2* | - | 3 | 1.8 | 1.8 | 3,165.0 |
| 新百利 (Somerley) | 2* | - | 3 | 1.8 | 1.8 | 1,518.0 |
| 中金公司 | 4* | 2 | 2 | 1.2 | -1.4 | - |
| 中信 (CITIC) | 4* | 5* | 2 | 1.2 | 0.2 | 616.6 |
| 摩根士丹利华鑫证券 | 4* | 13* | 2 | 1.2 | 0.7 | 2,900.0 |

市场总额 167 100.0 8,871.2

*并列排名

已公布中国参与入境并购交易 (按交易数量排名)

与去年同期相比
(交易数量) -44%

与上季度相比
(交易数量) -47%

| 财务顾问 | 2023 排名 | 2022 排名 | 交易 数量 | 市场 份额 | 市场份额 变化 | 交易金额 (百万美元) |
|---------------------------|------------|------------|----------|----------|------------|----------------|
| 摩根士丹利华鑫证券 | 1 | 2 | 3 | 2.2 | -1.5 | 6,601.5 |
| 招商证券 | 2* | 12* | 2 | 1.5 | 1.1 | 1,193.1 |
| 中信 (CITIC) | 2* | - | 2 | 1.5 | 1.5 | 1,193.1 |
| Cohen & Co | 2* | - | 2 | 1.5 | 1.5 | 1,211.0 |
| 首控国际金融 | 2* | - | 2 | 1.5 | 1.5 | 272.4 |
| 普华永道 | 2* | 12* | 2 | 1.5 | 1.1 | 54.3 |
| 亚贝隆资本 | 7* | - | 1 | 0.7 | 0.7 | 7.5 |
| 浩德融资 | 7* | 6* | 1 | 0.7 | -0.5 | 941.0 |
| Baker Tilly International | 7* | - | 1 | 0.7 | 0.7 | - |
| 中金公司 | 7* | 3 | 1 | 0.7 | -1.7 | - |
| 花旗集团 | 7* | - | 1 | 0.7 | 0.7 | 2,524.1 |
| 德意志银行 | 7* | 12* | 1 | 0.7 | 0.3 | 5,400.0 |
| 东兴证券 | 7* | - | 1 | 0.7 | 0.7 | 941.0 |
| Exos Financial LLC | 7* | - | 1 | 0.7 | 0.7 | 370.0 |
| 华泰证券 | 7* | - | 1 | 0.7 | 0.7 | 79.3 |
| 中国工商银行 | 7* | 12* | 1 | 0.7 | 0.3 | 245.3 |
| 隽汇国际金融有限公司 | 7* | - | 1 | 0.7 | 0.7 | 23.0 |
| 林肯国际 | 7* | - | 1 | 0.7 | 0.7 | - |
| 厚领国际 | 7* | 12* | 1 | 0.7 | 0.3 | - |
| 东英亚洲 | 7* | - | 1 | 0.7 | 0.7 | 273.0 |

市场总额 135 100.0 28,180.3

已公布中国参与境内并购交易 (按交易数量排名)

与去年同期相比
(交易数量) -3%

与上季度相比
(交易数量) -1%

| 财务顾问 | 2023 排名 | 2022 排名 | 交易 数量 | 市场 份额 | 市场份额 变化 | 交易金额 (百万美元) |
|---------------------------|------------|------------|----------|----------|------------|----------------|
| 中国工商银行 | 1 | 1 | 45 | 2.5 | -2.5 | 1,544.5 |
| 中金公司 | 2 | 2 | 29 | 1.6 | -1.0 | 15,614.7 |
| Baker Tilly International | 3 | - | 24 | 1.3 | 1.3 | - |
| 中信 (CITIC) | 4 | 4 | 19 | 1.0 | -0.8 | 7,310.0 |
| 华泰证券 | 5 | 5 | 14 | 0.8 | 0.2 | 521.9 |
| 海通证券 | 6 | 30* | 7 | 0.4 | 0.3 | 2,190.0 |
| Maxa Capital Ltd | 7* | 7* | 5 | 0.3 | -0.1 | 589.1 |
| 东方证券 | 7* | 15* | 5 | 0.3 | 0.1 | 704.7 |
| 新百利 (Somerley) | 7* | 11* | 5 | 0.3 | 0.1 | 1,977.6 |
| 复星恒利证券 | 10* | - | 4 | 0.2 | 0.2 | 464.6 |
| 嘉林资本 | 10* | 6 | 4 | 0.2 | -0.3 | 853.5 |
| 申万宏源 | 10* | - | 4 | 0.2 | 0.2 | 364.5 |
| 博星证券 | 13* | 20* | 3 | 0.2 | 0.1 | 318.6 |
| 中信建投证券 | 13* | 7* | 3 | 0.2 | -0.2 | 477.1 |
| 国信证券 | 13* | - | 3 | 0.2 | 0.2 | 1,738.5 |
| 浚博资本 (香港) | 13* | 11* | 3 | 0.2 | -0.1 | 153.6 |
| 申港证券 | 13* | - | 3 | 0.2 | 0.2 | 179.2 |

市场总额 1,829 100.0 100,055.5

中国并购市场报告

2023年上半年 | 法律顾问

已公布中国参与交易 AE53

与去年同期相比
(交易金额) -27%

与上季度相比
(交易金额) -9%

| 法律顾问 | 2023 排名 | 2022 排名 | 交易金额 (百万美元) | 市场 份额 | 市场 份额 变化 | 交易 数量 |
|----------------------------------|---------|---------|------------------|--------------|----------|--------------|
| 方达律师事务所 | 1 | 3 | 12,389.9 | 8.8 | 2.2 | 34 |
| 凯易 | 2 | 8 | 7,035.9 | 5.0 | 3.0 | 5 |
| 世达律师事务所 | 3 | 6 | 6,442.7 | 4.6 | 1.7 | 5 |
| Shearman & Sterling LLP | 4 | 85 | 5,770.0 | 4.1 | 4.1 | 3 |
| 汉坤律师事务所 | 5 | 5 | 5,400.0 | 3.9 | 1.0 | 1 |
| 中伦律师事务所 | 6 | 1 | 4,213.2 | 3.0 | -6.6 | 7 |
| 锦天城律师事务所 | 7 | 15 | 4,164.5 | 3.0 | 1.8 | 11 |
| White & Case LLP | 8 | 76 | 3,582.8 | 2.6 | 2.5 | 3 |
| 北京国枫律师事务所 | 9 | 21 | 2,373.2 | 1.7 | 0.6 | 6 |
| 威尔逊·桑西尼·古奇·罗沙迪 | 10 | 23 | 2,110.0 | 1.5 | 0.5 | 4 |
| 国浩律师事务所 | 11 | 30 | 1,938.6 | 1.4 | 0.7 | 7 |
| Cleary Gottlieb Steen & Hamilton | 12 | 45 | 1,740.9 | 1.2 | 0.9 | 4 |
| 君合律师事务所 | 13 | 16 | 1,641.2 | 1.2 | 0.0 | 5 |
| 普衡 | 14 | 106 | 1,557.0 | 1.1 | 1.1 | 3 |
| Ogier & Le Massurier | 15 | 13 | 1,514.3 | 1.1 | -0.3 | 2 |
| 金杜律师事务所 | 16 | 7 | 1,345.3 | 1.0 | -1.5 | 8 |
| 竞天公诚律师事务所 | 17 | 2 | 1,218.8 | 0.9 | -7.0 | 2 |
| 天禾律师事务所 | 18 | - | 1,217.8 | 0.9 | 0.9 | 1 |
| 信达律师事务所 | 19 | 75 | 1,193.1 | 0.9 | 0.8 | 2 |
| 高赢国际律师事务所 | 20 | 37 | 958.2 | 0.7 | 0.2 | 3 |
| 市场总额 | | | 140,162.3 | 100.0 | | 2,176 |

已完成中国参与交易 AG54

与去年同期相比
(交易金额) -3%

与上季度相比
(交易金额) -49%

| 法律顾问 | 2023 排名 | 2022 排名 | 交易金额 (百万美元) | 市场 份额 | 市场 份额 变化 | 交易 数量 |
|-----------------------------------|---------|---------|------------------|--------------|----------|--------------|
| 中伦律师事务所 | 1 | 12 | 15,358.4 | 14.7 | 12.1 | 9 |
| 嘉源律师事务所 | 2 | 21 | 8,572.3 | 8.2 | 6.9 | 5 |
| 竞天公诚律师事务所 | 3 | 2 | 7,810.6 | 7.5 | -1.8 | 7 |
| 国浩律师事务所 | 4 | 36 | 5,875.2 | 5.6 | 5.0 | 17 |
| 金杜律师事务所 | 5 | 13 | 5,554.5 | 5.3 | 2.8 | 9 |
| 锦天城律师事务所 | 6 | 19 | 3,161.6 | 3.0 | 1.6 | 15 |
| Sichenzia Ross & Friedman, LLP | 7 | - | 2,587.0 | 2.5 | 2.5 | 2 |
| 迈普达律师事务所 | 8 | 53 | 2,434.0 | 2.3 | 1.9 | 2 |
| Loeb & Loeb | 9 | - | 2,145.0 | 2.1 | 2.1 | 3 |
| 达维律师事务所 | 10 | 4 | 1,732.3 | 1.7 | -4.1 | 2 |
| 方达律师事务所 | 11 | 1 | 1,660.0 | 1.6 | -12.4 | 28 |
| Ellenoff Grossman Schole & Cyruki | 12 | - | 1,600.0 | 1.5 | 1.5 | 1 |
| Baker McKenzie | 13 | 8 | 1,590.4 | 1.5 | -2.0 | 6 |
| 北京市通商律师事务所 | 14 | 20 | 1,537.2 | 1.5 | 0.1 | 4 |
| 湖南启元律师事务所 | 15 | - | 1,466.9 | 1.4 | 1.4 | 2 |
| Fasken Martineau DuMoulin LLP | 16 | 27 | 1,265.1 | 1.2 | 0.1 | 2 |
| 信达律师事务所 | 17 | 99 | 1,193.1 | 1.1 | 1.1 | 2 |
| Cooley LLP | 18 | 31 | 989.0 | 1.0 | 0.0 | 3 |
| 富而德律师事务所 | 19 | 59 | 950.7 | 0.9 | 0.5 | 3 |
| Blake Cassels & Graydon | 20 | - | 905.1 | 0.9 | 0.9 | 1 |
| 市场总额 | | | 104,432.1 | 100.0 | | 1,251 |

已公布中国参与境内并购交易

与去年同期相比
(交易金额) -34%

与上季度相比
(交易金额) 14%

| 法律顾问 | 2023 排名 | 2022 排名 | 交易金额 (百万美元) | 市场 份额 | 市场 份额 变化 | 交易 数量 |
|-------------|---------|---------|------------------|--------------|----------|--------------|
| 锦天城律师事务所 | 1 | 10 | 4,125.9 | 4.1 | 2.6 | 10 |
| 北京国枫律师事务所 | 2 | 14 | 2,373.2 | 2.4 | 1.2 | 6 |
| 国浩律师事务所 | 3 | 16 | 1,938.6 | 1.9 | 1.1 | 7 |
| 中伦律师事务所 | 4 | 1 | 1,759.6 | 1.8 | -10.0 | 4 |
| 君合律师事务所 | 5 | 23 | 1,391.9 | 1.4 | 1.2 | 4 |
| 金杜律师事务所 | 6 | 5 | 1,284.6 | 1.3 | -1.7 | 6 |
| 天禾律师事务所 | 7 | - | 1,217.8 | 1.2 | 1.2 | 1 |
| 方达律师事务所 | 8 | 3 | 1,028.7 | 1.0 | -6.5 | 24 |
| 凯易 | 9 | 6 | 885.9 | 0.9 | -1.1 | 3 |
| 大成律师事务所 | 10 | 28 | 849.6 | 0.9 | 0.7 | 1 |
| 德恒律师事务所 | 11 | 11 | 603.2 | 0.6 | -0.9 | 5 |
| 嘉源律师事务所 | 12 | 4 | 303.7 | 0.3 | -4.7 | 7 |
| 湖南启元律师事务所 | 13 | - | 230.5 | 0.2 | 0.2 | 1 |
| 普衡 | 14 | - | 224.0 | 0.2 | 0.2 | 1 |
| 海华永泰律师事务所 | 15 | - | 154.6 | 0.2 | 0.2 | 2 |
| 承义律师事务所 | 16 | 35 | 153.8 | 0.2 | 0.0 | 1 |
| 上海市广发律师事务所 | 17 | 39 | 123.5 | 0.1 | 0.0 | 1 |
| 高赢国际律师事务所 | 18 | - | 107.2 | 0.1 | 0.1 | 1 |
| 广东华商律师事务所 | 19 | - | 100.8 | 0.1 | 0.1 | 4 |
| 上海市联合律师事务所 | 20 | - | 71.4 | 0.1 | 0.1 | 1 |
| 市场总额 | | | 100,055.5 | 100.0 | | 1,829 |

已公布中国参与交易 AE53

(按交易数量排名)

与去年同期相比
(交易数量) -9%

与上季度相比
(交易数量) -8%

| 法律顾问 | 2023 排名 | 2022 排名 | 交易 数量 | 市场 份额 | 市场 份额 变化 | 交易金额 (百万美元) |
|----------------------------------|---------|---------|--------------|--------------|----------|------------------|
| 方达律师事务所 | 1 | 1 | 34 | 1.6 | -1.3 | 12,389.9 |
| 锦天城律师事务所 | 2 | 7* | 11 | 0.5 | -0.1 | 4,164.5 |
| 金杜律师事务所 | 3 | 9 | 8 | 0.4 | -0.1 | 1,345.3 |
| 国浩律师事务所 | 4* | 7* | 7 | 0.3 | -0.3 | 1,938.6 |
| 嘉源律师事务所 | 4* | 4 | 7 | 0.3 | -0.5 | 303.7 |
| 中伦律师事务所 | 4* | 5 | 7 | 0.3 | -0.5 | 4,213.2 |
| 北京国枫律师事务所 | 7 | 25* | 6 | 0.3 | 0.1 | 2,373.2 |
| 德恒律师事务所 | 8* | 11* | 5 | 0.2 | -0.1 | 603.2 |
| 君合律师事务所 | 8* | 6 | 5 | 0.2 | -0.4 | 1,641.2 |
| 凯易 | 8* | 10 | 5 | 0.2 | -0.1 | 7,035.9 |
| 世达律师事务所 | 8* | 22 | 5 | 0.2 | 0.0 | 6,442.7 |
| 广东华商律师事务所 | 12* | - | 4 | 0.2 | 0.2 | 100.8 |
| Cleary Gottlieb Steen & Hamilton | 12* | 47* | 4 | 0.2 | 0.1 | 1,740.9 |
| 高伟绅律师事务所 | 12* | 16* | 4 | 0.2 | -0.1 | 314.3 |
| 富而德律师事务所 | 12* | 14* | 4 | 0.2 | -0.1 | 599.9 |
| 海问律师事务所 | 12* | 69* | 4 | 0.2 | 0.1 | 14.6 |
| 年利达律师事务所 | 12* | 16* | 4 | 0.2 | -0.1 | 430.0 |
| 盛信律师事务所 | 12* | 16* | 4 | 0.2 | -0.1 | 569.7 |
| 威尔逊·桑西尼·古奇·罗沙迪 | 12* | 25* | 4 | 0.2 | 0.0 | 2,110.0 |
| 市场总额 | | | 2,176 | 100.0 | | 140,162.3 |

*并列排名

已完成中国参与交易 AG54

(按交易数量排名)

与去年同期相比
(交易数量) -1%

与上季度相比
(交易数量) -20%

| 法律顾问 | 2023 排名 | 2022 排名 | 交易 数量 | 市场 份额 | 市场 份额 变化 | 交易金额 (百万美元) |
|-------------------------|---------|---------|--------------|--------------|----------|------------------|
| 方达律师事务所 | 1 | 1 | 28 | 2.2 | -2.5 | 1,660.0 |
| 国浩律师事务所 | 2 | 12 | 17 | 1.4 | 0.8 | 5,875.2 |
| 锦天城律师事务所 | 3 | 17* | 15 | 1.2 | 0.9 | 3,161.6 |
| 德恒律师事务所 | 4 | 16 | 11 | 0.9 | 0.5 | 374.4 |
| 金杜律师事务所 | 5* | 11 | 9 | 0.7 | 0.1 | 5,554.5 |
| 中伦律师事务所 | 5* | 7* | 9 | 0.7 | -0.2 | 15,358.4 |
| 竞天公诚律师事务所 | 7 | 2 | 7 | 0.6 | -2.0 | 7,810.6 |
| Baker McKenzie | 8* | 9* | 6 | 0.5 | -0.2 | 1,590.4 |
| 海问律师事务所 | 8* | - | 6 | 0.5 | 0.5 | 314.6 |
| 嘉源律师事务所 | 10 | 4 | 5 | 0.4 | -0.9 | 8,572.3 |
| 高伟绅律师事务所 | 11* | 13* | 4 | 0.3 | -0.2 | 224.0 |
| 北京市通商律师事务所 | 11* | 6 | 4 | 0.3 | -0.6 | 1,537.2 |
| 大成律师事务所 | 11* | 55* | 4 | 0.3 | 0.2 | 232.8 |
| Shearman & Sterling LLP | 11* | 35* | 4 | 0.3 | 0.2 | 674.6 |
| 市场总额 | | | 1,251 | 100.0 | | 104,432.1 |

已公布中国参与境内并购交易

(按交易数量排名)

与去年同期相比
(交易数量) -3%

与上季度相比
(交易数量) -1%

| 法律顾问 | 2023 排名 | 2022 排名 | 交易 数量 | 市场 份额 | 市场 份额 变化 | 交易金额 (百万美元) |
|----------------------------------|---------|---------|--------------|--------------|----------|------------------|
| 方达律师事务所 | 1 | 1 | 24 | 1.3 | -1.3 | 1,028.7 |
| 锦天城律师事务所 | 2 | 5* | 10 | 0.6 | -0.2 | 4,125.9 |
| 国浩律师事务所 | 3* | 7 | 7 | 0.4 | -0.2 | 1,938.6 |
| 嘉源律师事务所 | 3* | 3 | 7 | 0.4 | -0.6 | 303.7 |
| 北京国枫律师事务所 | 5* | 14* | 6 | 0.3 | 0.2 | 2,373.2 |
| 金杜律师事务所 | 5* | 9* | 6 | 0.3 | -0.1 | 1,284.6 |
| 德恒律师事务所 | 7 | 9* | 5 | 0.3 | -0.2 | 603.2 |
| 广东华商律师事务所 | 8* | - | 4 | 0.2 | 0.2 | 100.8 |
| 君合律师事务所 | 8* | 8 | 4 | 0.2 | -0.3 | 1,391.9 |
| 中伦律师事务所 | 8* | 5* | 4 | 0.2 | -0.5 | 1,759.6 |
| 北京市通商律师事务所 | 11* | 14* | 3 | 0.2 | 0.0 | 0.1 |
| 海问律师事务所 | 11* | 31* | 3 | 0.2 | 0.1 | 14.6 |
| 凯易 | 11* | 12 | 3 | 0.2 | -0.1 | 885.9 |
| Cleary Gottlieb Steen & Hamilton | 14* | - | 2 | 0.1 | 0.1 | 49.9 |
| 海华永泰律师事务所 | 14* | - | 2 | 0.1 | 0.1 | 154.6 |
| 美富律师事务所 | 14* | - | 2 | 0.1 | 0.1 | 49.9 |
| 世达律师事务所 | 14* | 14* | 2 | 0.1 | -0.1 | 30.0 |
| 市场总额 | | | 1,829 | 100.0 | | 100,055.5 |

中国“一带一路”并购

2023年上半年 | 财务顾问与法律顾问

中国对“一带一路”国家并购交易

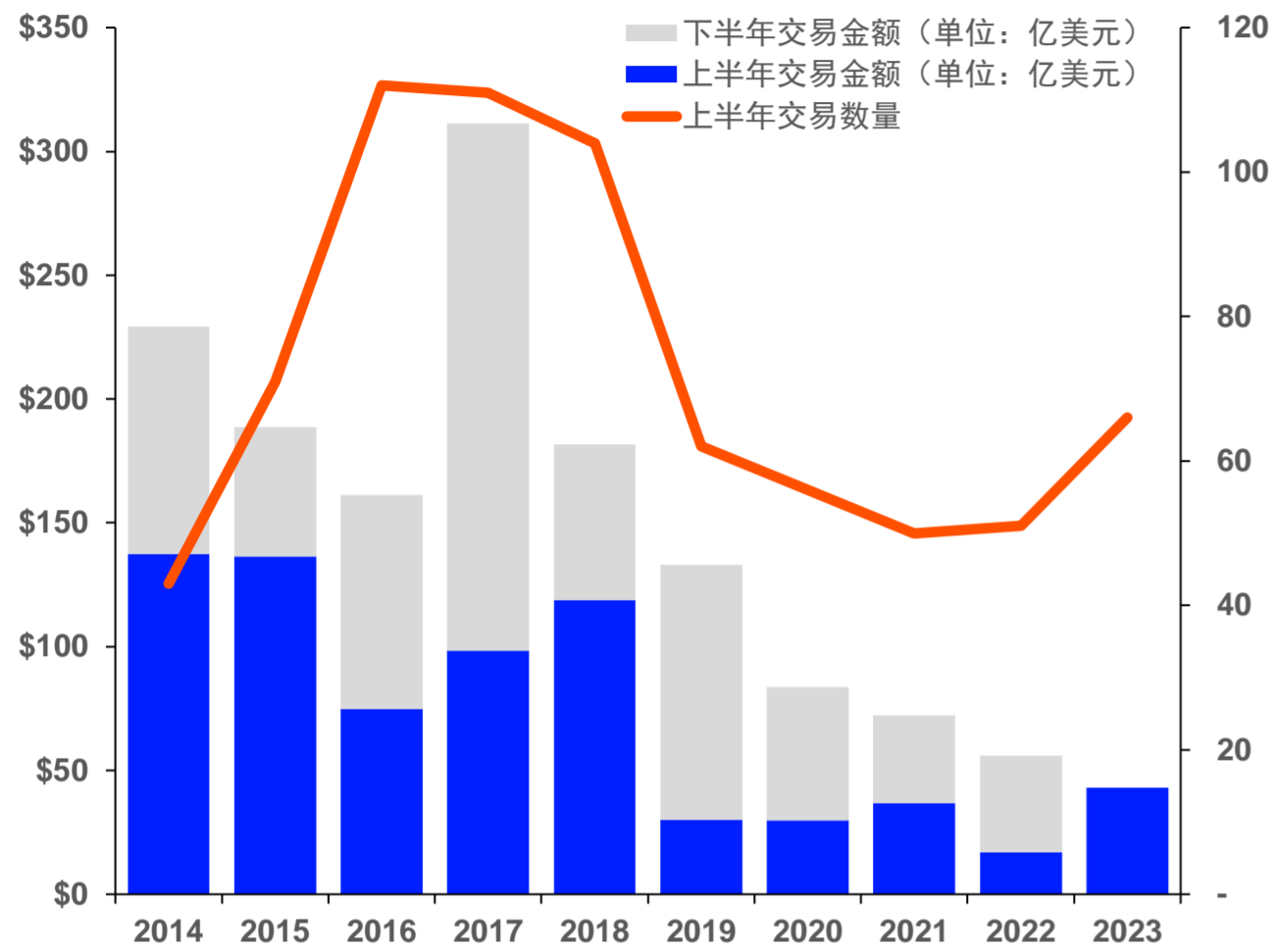

中国对“一带一路”国家并购交易 - 标的公司行业分类

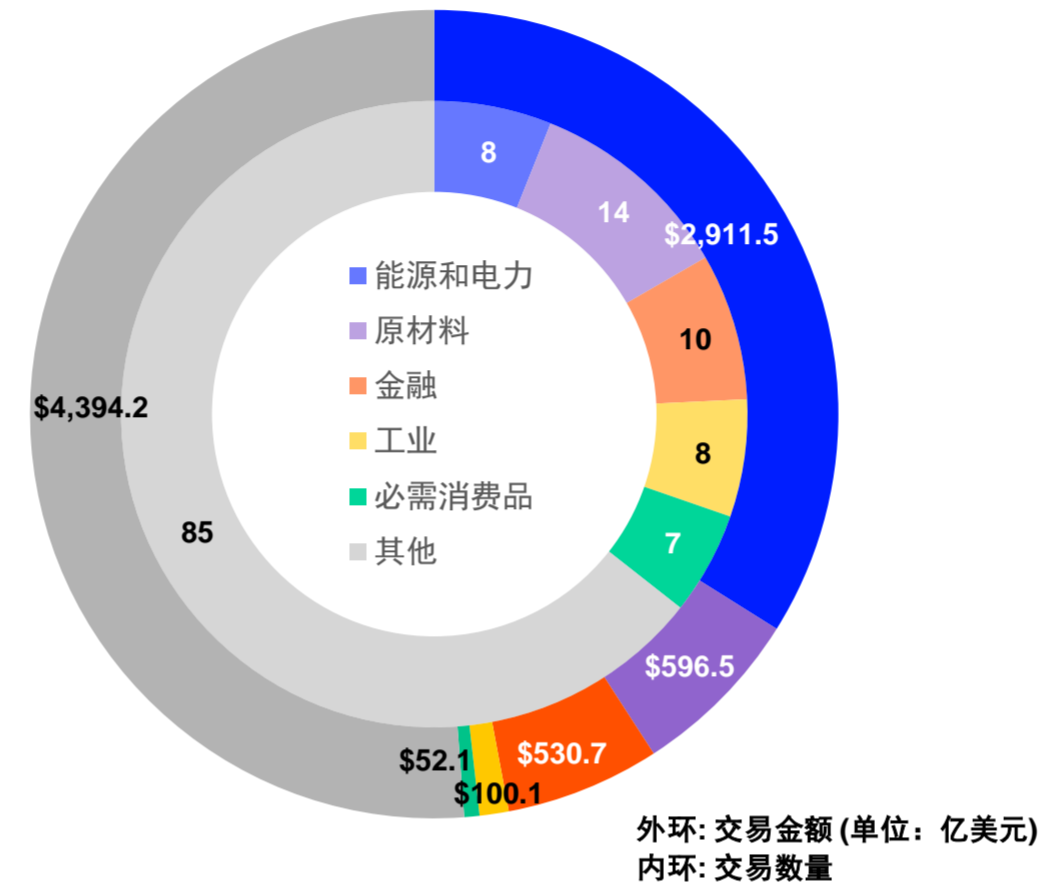

已公布中国对“一带一路”国家并购交易

| 财务顾问 | 与去年同期相比 (交易金额) | | 与上季度相比 (交易金额) | | 交易数量 |
|---------------------|----------------|---------|---------------|---------|------|
| | 2023 排名 | 2022 排名 | 交易金额 (百万美元) | 市场份额 变化 | |
| 摩根大通 | 1 | - | 3,165.0 | 73.7 | 3 |
| 摩根士丹利华鑫证券 | 2 | - | 2,900.0 | 67.6 | 2 |
| 中信 (CITIC) | 3* | - | 193.1 | 4.5 | 1 |
| 中国工商银行 | 3* | 5 | 193.1 | 4.5 | 4 |
| 中信建投证券 | 5 | - | 102.4 | 2.4 | 1 |
| RHT Capital Pte Ltd | 6 | - | 37.3 | 0.9 | 1 |
| 法国巴黎银行 | 7* | 2* | 0.0 | 0.0 | 1 |
| 中金公司 | 7* | - | 0.0 | 0.0 | 2 |
| 美国联合证券 | 7* | - | 0.0 | 0.0 | 1 |
| 市场总额 | | | 4,292.6 | 100.0 | 66 |

已完成中国对“一带一路”国家并购交易

| 财务顾问 | 与去年同期相比 (交易数量) | | 与上季度相比 (交易数量) | | 交易数量 |
|--------------------------|----------------|---------|---------------|---------|------|
| | 2023 排名 | 2022 排名 | 交易金额 (百万美元) | 市场份额 变化 | |
| 加拿大国民银行 | 1* | - | 360.0 | 29.0 | 1 |
| 加拿大皇家银行资本市场 | 1* | - | 360.0 | 29.0 | 1 |
| 中信 (CITIC) | 3 | - | 313.2 | 25.2 | 2 |
| 中国工商银行 | 4 | - | 193.1 | 15.5 | 2 |
| 中金公司 | 5* | - | 180.6 | 14.5 | 1 |
| 毕马威 | 5* | 4 | 180.6 | 14.5 | 1 |
| Bank Mandiri | 7* | - | 120.1 | 9.7 | 1 |
| Bank Negara Indonesia PT | 7* | - | 120.1 | 9.7 | 1 |
| 瑞士银行 | 7* | - | 120.1 | 9.7 | 1 |
| 市场总额 | | | 1,243.0 | 100.0 | 46 |

已完成中国对“一带一路”国家并购交易

| 法律顾问 | 与去年同期相比 (交易数量) | | 与上季度相比 (交易数量) | | 交易数量 |
|---|----------------|---------|---------------|---------|------|
| | 2023 排名 | 2022 排名 | 交易金额 (百万美元) | 市场份额 变化 | |
| Fasken Martineau DuMoulin LLP | 1* | - | 360.0 | 29.0 | 1 |
| McCarthy Tetrault | 1* | - | 360.0 | 29.0 | 1 |
| 摩根路易斯 | 3 | 1* | 193.1 | 15.5 | 1 |
| 大成律师事务所 | 4 | - | 180.6 | 14.5 | 2 |
| Baker Mckenzie | 5* | 13* | 120.1 | 9.7 | 1 |
| Herbert Smith Freehills | 5* | - | 120.1 | 9.7 | 1 |
| Johnson Winter Slattery | 7* | - | 40.0 | 3.2 | 1 |
| 金杜律师事务所 | 7* | 1* | 40.0 | 3.2 | 1 |
| CMS | 9 | - | 17.0 | 1.4 | 1 |
| 竞天公诚律师事务所 | 10 | 1* | 5.3 | 0.4 | 1 |
| 金·张律师事务所 | 11 | 11* | 4.8 | 0.4 | 1 |
| 方达律师事务所 | 12* | 7 | 0.0 | 0.0 | 1 |
| LCA Studio Legale | 12* | - | 0.0 | 0.0 | 1 |
| 年利达律师事务所 | 12* | - | 0.0 | 0.0 | 1 |
| Mueller-Heydenreich Bierbach & Kollegen | 12* | - | 0.0 | 0.0 | 1 |
| PwC TLS Avvocati E Commercialisti | 12* | 13* | 0.0 | 0.0 | 1 |
| RITTERSHAUS mbB | 12* | - | 0.0 | 0.0 | 1 |
| 市场总额 | | | 1,243.0 | 100.0 | 46 |

已公布中国对“一带一路”国家并购交易

| 法律顾问 | 与去年同期相比 (交易数量) | | 与上季度相比 (交易数量) | | 交易数量 |
|---|----------------|---------|---------------|---------|------|
| | 2023 排名 | 2022 排名 | 交易金额 (百万美元) | 市场份额 变化 | |
| 摩根路易斯 | 1 | 11* | 193.1 | 4.5 | 1 |
| Cuatrecasas | 2* | - | 133.0 | 3.1 | 1 |
| 普衡 | 2* | 9* | 133.0 | 3.1 | 1 |
| 天元律师事务所 | 4 | - | 102.4 | 2.4 | 1 |
| Johnson Winter Slattery | 5* | - | 40.0 | 0.9 | 1 |
| 金杜律师事务所 | 5* | - | 40.0 | 0.9 | 1 |
| 富而德律师事务所 | 7 | - | 30.3 | 0.7 | 1 |
| CMS | 8 | - | 17.0 | 0.4 | 1 |
| 众达律师事务所 | 9 | - | 5.0 | 0.1 | 1 |
| 金·张律师事务所 | 10 | 9* | 4.8 | 0.1 | 1 |
| LCA Studio Legale | 11* | - | 0.0 | 0.0 | 1 |
| 年利达律师事务所 | 11* | - | 0.0 | 0.0 | 1 |
| Mueller-Heydenreich Bierbach & Kollegen | 11* | - | 0.0 | 0.0 | 1 |
| PwC TLS Avvocati E Commercialisti | 11* | 11* | 0.0 | 0.0 | 1 |
| RITTERSHAUS mbB | 11* | - | 0.0 | 0.0 | 1 |
| 市场总额 | | | 4,292.6 | 100.0 | 66 |

并购基本准则

2023年上半年 | 财务顾问与法律顾问

欲了解并购交易申报方法、榜单排名准则或定期报告订阅等事宜，请联系我们的地区代表。

中国地区

冯凯 (Bill Feng)

电话: +86 10 6267 4786

邮件: bill.feng@lseg.com

已公布交易榜单收录了2023年1月1日至2023年6月30日路孚特收到的全部已公布并购交易。所有2022年和2023年数据收录截止时间是北京时间2023年7月1日06时20分。

榜单包括符合排行条件的兼并、收购、回购、分拆、要约收购、少数股权收购和债务重组交易。

兼并交易在完成时计入“已完成并购榜单”，要约收购在交易达成全部先决条件时计入榜单。

未披露金额的交易可参与榜单排名，但不显示交易金额。非美元计价的交易按价格披露日的汇率转换为美元进行排名。

财务和法律顾问所提供金融或法律咨询服务的每笔交易都会全额计入排名。但以下情况除外：1. 仅为少数卖家或仅就交易的一部分提供服务；2. 路孚特未知晓其参与该交易。对于未完成的多笔竞价交易（多个买方竞购同一标的），如果顾问公司为目标企业提供服务，只有已签署协议或价格最高的交易计入榜单。

特定国（如中国）参与交易的榜单指该国为被收购方、收购方或任一方最终母公司所在国的交易榜单。此外，该榜单还包括“Stake Purchase”交易中，卖方和卖方最终母公司所在国的交易。（“Stake Purchase”特指买方从任意持股比例收购至49.99%，或从50.1%收购至99.9%的交易。）

榜单、评论和图表所引用数据的基准日为“排名日期（Rank Date）”，其中包括交易状态为“意向”、“未完成”、“部分完成”、“已完成”、“待批准”和“条件已达成”的交易。排名日期为最早公布交易金额的日期。

“一带一路”国家列表引自“一带一路”网站（<http://www.yidaiyilu.gov.cn/xwzx/roll/77298.htm>），指已同中国签订共建“一带一路”合作文件的国家。列表更新时间为2022年1月14日。

本报告中显示的“国家”或“地区”均代表经济体，因此“中国”、“香港”、“澳门”和“台湾”并列显示。“中国”指中国大陆地区。

路孚特尽力确保本档中所提供信息的准确性。但是，路孚特及其第三方内容提供商对于所提供信息的完整性、准确性和使用目的概不负责。任何第三方内容提供商的观点或意见并不代表路孚特的观点或意见。除适用法律允许范围内的任何保证外，路孚特不承认所有其他明示或默示的保证。本档内容不应被视为购买或销售任何金融产品的某种要约，亦非对任何交易的正式确认。本档信息并非旨在提供任何形式的建议，包括但不限于投资、税收、会计或法律上的建议。本档内提供的过往业绩并不预示其未来表现，您在作出投资决策前应认真阅读产品说明书、相关法律文件以及银监会及当地金融办披露的正式公告和有关信息，并自行承担投资风险。

© 2023 路孚特 (Refinitiv) 版权所有。

展示您的实力!

路孚特 (Refinitiv) 专有的投资银行费用计算模型及独立的排行榜单在全球范围内拥有领先地位, 备受来自世界各地的金融媒体和交易者的青睐。

联系我们, 以确保您的名字展示在我们的榜单中:
DealFees@refinitiv.com。

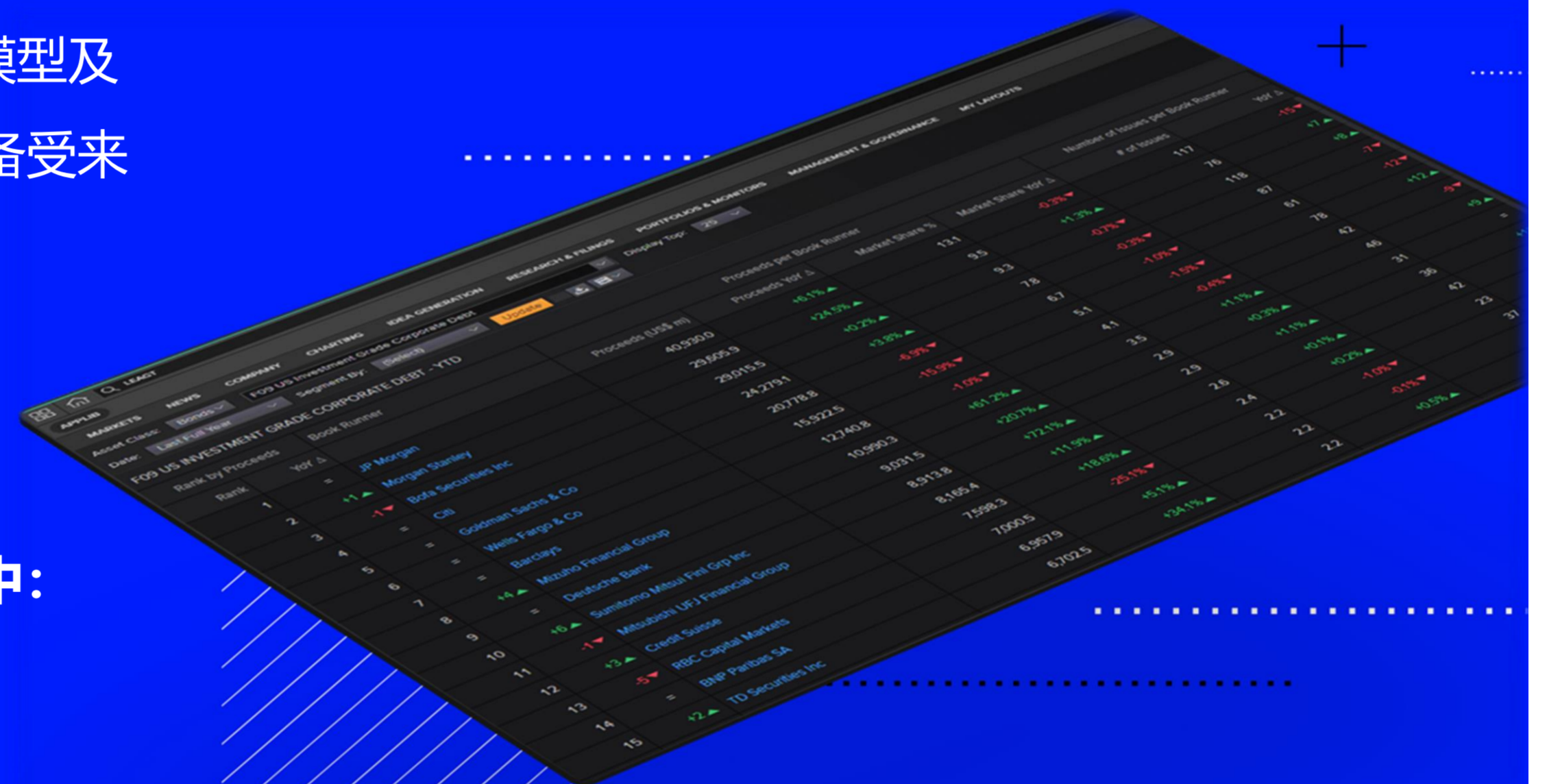

REFINITIV®